KU LEUVEN, WERK NIET SAMEN MET DE ISRAELISCHE POLITIE

Law- Train - Ooit van gehoord?

Law-Train kwam in het najaar 2016 in het nieuws naar aanleiding van een protestactie van de Leuvense Actiegroep Palestina bij de start van het nieuwe academiejaar aan de Leuvense Universiteit en naar aanleiding van een open brief van een groot aantal Leuvense professoren tegen de deelname van de KU Leuven aan Law-Train.

Law-Train is een door de Europese Unie gesubsidieerd en opgevolgd onderzoeksproject in het kader van het meerjarenprogramma Horizon 2020. Het startte in mei 2015 en loopt tot eind april 2018. De ondervragingsmethodologie voor de bestrijding van zware vormen van grensoverschrijdende criminaliteit staat centraal in dit project. De doelstelling is zogenaamd educatief: het onderzoek moet resulteren in een 'game' met behulp waarvan politieagenten, rechters en bij criminele onderzoeken betrokken publieke instanties van de EU-lidstaten en van de met de EU geassocieerde staten, zoals Israël, vaardigheden en competenties in geavanceerde ondervragingstechnieken oefenen in een virtuele context die zo dicht mogelijk de realiteit benadert. Tegelijk is het echter de bedoeling die ondervragingstechnieken te stroomlijnen.

De EU besteedt een totaalbedrag van 5.095.687 euro subsidies aan dit onderzoeksproject. Er werken verschillende bedrijven uit de gamingindustrie en politiediensten aan mee. Het leeuwendeel van die subsidies en de coördinatie van het project zijn echter toegewezen aan Israël. In het totaal gaat er 2.374.062 euro naar Israëlische instellingen.

De **Bar Ilan Universiteit** van Israël coördineert het onderzoeksproject en ontvangt daarvoor een bedrag van 1.181.250 euro. Als projectcoördinator zal de Bar Ilan Universiteit 'haar lange ervaring met onderricht in een multiculturele context' inbrengen en deelnemen aan de 'inhoudelijke ontwikkeling' van de tool. Het Israëlische bedrijf **Compedia Software & Hardware Development Ltd** krijgt 926.250 euro uit de subsidiepot. Het bedrijf wordt ingeschakeld vanwege 'ervaring met de ontwikkeling van training platforms en serious games'. **Het Israëlische Ministerie van Openbare Veiligheid (Ministry of Public Security)** is goed voor 266.562 euro subsidie en wordt ingezet vanwege ervaring met ondervraging van verdachten.

Belgische deelnemers zijn **de KU Leuven**, met een subsidiebedrag van 600.125 euro en de **FOD Justitie** met een bedrag van 102.500 euro. Het totaalbedrag voor België is dus 702.625 euro. De **rechtenfaculteit** van de KU Leuven zal zich toeleggen op onderzoek naar en ontwikkeling van de ondervragingsmethodologie. De FOD Justitie (Federaal Parket) brengt samen met andere Europese politiediensten ervaring in ondervraging van verdachten mee.

Goed om weten is dat Portugal zich alvast uit dit project heeft teruggetrokken vanwege de samenwerking met Israël, want daar draait het toenemende verzet tegen Law-Train om.

Het Israëlische Ministerie van Openbare Veiligheid mishandelt Palestijnse arrestanten en gevangenen

Israël domineert dit onderzoek als coördinator en belangrijkste begunstigde van de subsidies. Inzake interne ordehandhaving, opsporing en vervolging steunt Israël op drie pijlers:

-het Ministerie van Openbare Veiligheid (Ministry of Public Security) met als onderdelen de Israëlische politie en de Israëlische Gevangenisdienst (Israeli Prison Service)

-de Israëli Security Service (ISA of Sjabak, voorheen Shin Bet genoemd), de interne veiligheidsdienst

-de Israeli Defence Forces (IDF), het leger. Militairen in volle gevechtsuitrusting worden ingezet in de Westbank voor politionele taken als ordehandhaving bij manifestaties, bescherming van kolonisten, bemanning van check points en wegversperringen, arrestaties (ook van kinderen), afbraak van huizen en infrastructuur. De meeste arrestaties gebeuren door de IDF

Die drie diensten werken vaak samen en alleszins in elkaars verlengde.

Confrontaties tussen Palestijnen en die instanties zijn, als een logisch gevolg van de decennialange bezetting van Palestijns grondgebied, schering en inslag. De achtergrond is het Militaire Order 101 met betrekking tot de Bezette Gebieden. Samen met de voortdurend wisselende militaire verordeningen maakt dit bijna elke deelname aan maatschappelijke en politieke activiteiten voor de Palestijnen strafbaar. Israël miskent het recht van Palestijnen op zelfs vreedzaam verzet tegen het beleid van militaire bezetting en onderdrukking en brandmerkt nagenoeg elke vorm van verzet of verweer als 'terrorisme'. Er is dus niet veel nodig voor Palestijnen om gearresteerd te worden en in de gevangenis te belanden. Vaak gaat het niets eens om verzetsdaden. Willekeur is troef.

Het Israëlische Ministerie van Openbare Veiligheid (Ministry of Public Security), is als partner in dit onderzoek in eigen land bevoegd voor politie en gevangeniswezen (Israeli Prison Service).

De **Israeli Prison Service** is verantwoordelijk voor het beheer van 32 gevangenissen. Israëlische gevangenissen telden eind november 2015 5935 Palestijnse politieke gevangenen, waarin gevangenen in administratieve detentie niet meegeteld zijn (cijfer B'Tselem van januari 2016). **Momenteel loopt dat cijfer op tot 7000 politieke gevangenen, waaronder 700 administratieve gedetineerden en 350 kindgevangenen.** 'Administratief gedetineerden' zijn arrestanten die zonder proces of tussenkomst van een rechtbank en zonder dat ze in staat van beschuldiging gesteld zijn tot 6 maanden vastgehouden kunnen worden, maar die 6 maanden kunnen een oneindig aantal keren hernieuwd worden. De procedure wordt toegepast om de normale gerechtelijke procedures te omzeilen.

Sinds de start van de bezetting van de Palestijnse gebieden in 1967 zijn 750.000 Palestijnen aangehouden en gevangengezet, wat met zich meebrengt dat nagenoeg alle Palestijnse families ooit met arrestatie en gevangenneming geconfronteerd worden. De gevolgen daarvan laten zich raden…

De Israëlische veiligheidsdiensten en de Israeli Prison Service werden herhaaldelijk aangeklaagd door internationale instellingen als de Verenigde Naties en de Europese Unie en door Israëlische en internationale mensenrechtenorganisaties (B'Tselem en anderen, Amnesty International).

Na gewelddadige arrestatie komen arrestanten terecht in een transit-verblijf, waarna ze naar een ondervragingscentrum gebracht worden voor ondervraging door de ISA, alvorens uiteindelijk in de gevangenis te belanden. In elk van deze fases is er sprake van gebruik van geweld, mishandeling en vernedering.

De volgende feiten worden gerapporteerd.

-Bij arrestatie en verblijf in het transit-centrum: beschadiging van eigendom, fysiek geweld, ontzegging van water, voedsel en toiletbezoek, verblijf in open lucht zonder bescherming tegen hitte of koude, ontzegging van medische zorg.

-In het ondervragingscentrum. Een meerderheid van arrestanten wordt er gedurende 10 tot 40 dagen, soms langer, vastgehouden, onder de volgende omstandigheden: raamloze, vuile, kleine cellen zonder bed en mensonwaardige sanitaire voorzieningen, voedsel dat nauwelijks geschikt is voor menselijke consumptie, onaangepaste ventilatie (te koud of te warm), beperkte mogelijkheden voor persoonlijke hygiëne. Er is vaak sprake van eenzame opsluiting.

-Bij ondervraging door de ISA (Sjabak) : het gebruik van binding techniqus (bv. in een pijnlijke horizontale lichaamshouding volledig geïmmobiliseerd worden op een stoel -de zogenaamde Palestijnse stoel); ononderbroken ondervraging gedurende meer dan drie dagen en nachten; het gebruik van ander fysiek geweld zoals slaan, schoppen, schudden; vernederend en vulgair geroep, luid getier rechtstreeks in de oren; slaapberoving voor meer dan 24 uur; aan een bed vastgebonden worden; ontzegging van medische zorg of toekenning van ontoereikende medische zorg.

Het gebruik van geweld en van ongeoorloofde ondervragingstechnieken zijn een schending van het internationale recht. Marteling en mishandeling zijn uitdrukkelijk verboden in een reeks internationale conventies, zoals in eerste instantie de United Nations Convention against Torture van 26 juni 1987, die door Israël geratificeerd werd op 3 oktober 1999. Dat verbod, dat Israëlische veiligheidsdiensten aan hun laars lappen, geldt ook in oorlogstijd.

Palestijnse arrestanten worden na hun ondervraging in een ondervragingscentrum overgebracht naar gevangenissen in Israël. Ook die deportatie buiten de Palestijnse Gebieden is strijdig met het internationaal recht. Het praktische gevolg ervan is dat bezoek door familie bijzonder bemoeilijkt wordt vanwege de vele beperkingen van bewegingsvrijheid die opgelegd worden aan de Palestijnen en de obstakels die ze ondervinden om binnen de toegestane tijd bij de gevangenis te geraken.

B'tselem en anderen concluderen dat dit geen geïsoleerde praktijken zijn maar onderdeel van een systematisch beleid met betrekking tot ondervraging en behandeling van Palestijnse arrestanten. Het gevangenisbeleid en het gedrag van soldaten, politiemensen en bewakers gedurende detentie liggen daarbij volledig in het verlengde van het ondervragingsbeleid van de ISA.

Hoogst pijnlijk is dat mishandeling en vernedering ook het lot zijn van Palestijnse kindgevangenen. In september 2016 waren er 350 kindgevangenen. Het cijfer wisselt. Jaarlijks worden tussen 500 en 700 Palestijnse kinderen uit de Westelijke Jordaanoever berecht door Israëlische militaire rechtbanken nadat ze gearresteerd, ondervraagd en opgesloten werden door Israëlische soldaten, politie of veiligheidsagenten. Prof. Peter Adriaenssens van de KULeuven gaf op 24 mei 2016 in de aula Pieter de Somer een lezing over de gevolgen van de ervaringen van kindgevangenen op hun verdere ontwikkeling. Vast staat dat die ervaring erg traumatiserend is en bewijsbare neurologische en psychologische sporen nalaat. Kinderen met die ervaring bevinden zich in een constante stressmodus: het alarmcentrum van de kinderen gaat in overdrive. Ze verliezen alle vertrouwen in volwassenen, worden over-defensief of agressief, hebben concentratiestoornissen en angsten of ontwikkelen ziektes…

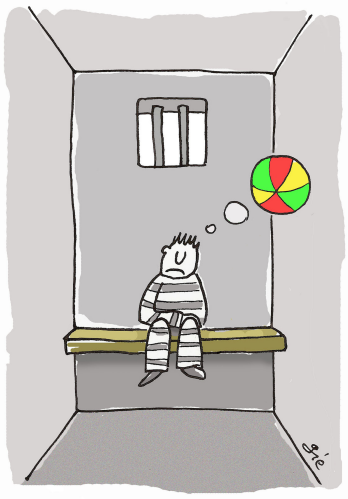

GEVANGENIS ≠ KINDERSPEL

Bar Ilan Universiteit medeplichtig aan Israëlisch veiligheidsbeleid

De Bar Ilan University, gevestigd in Jeruzalem, coördineert (in de persoon van Sarit Kraus, professor in Computer Science) het Law-Train onderzoeksproject.
In het BACBI-dossier Nr 2 'Geen samenwerking met de Israëlische politie' van september 2016 licht professor emeritus Herman De Ley van de UGent toe hoe Bar Ilan verbonden is met het Israëlische militair-industrieel-academisch complex, dat de bezetting van Palestina in stand houdt. Bar Ilan beschikt over een Security Arm Department dat leden van de diverse Israëlische veiligheidsdiensten (bv. de ISA, IDF of politie) of van veiligheidsbedrijven in staat stelt om tijdens hun actieve dienst een diploma te behalen en komt ook tegemoet aan de specifieke noden van de werknemers in die diensten. Deze universiteit is er ook graag bij om de 'Israëlische expertise' inzake publieke veiligheid te helpen exporteren, ook al is die 'expertise' verworven ten koste van en op het leed van de Palestijnen.
Bar Ilan heeft het overigens bestaan om tot nu toe als enige Israëlische universiteit een filiaal op te richten in Ariel, een Israëlische kolonie op de Westelijke Jordaanoever, die sinds 2012 de status van universiteit heeft gekregen.
En dan hebben we het nog niet gehad over de discriminatie van Palestijnen door Bar Ilan binnen de universiteit.

KU Leuven moet de samenwerking met Law-Train opzeggen

Het is totaal onaanvaardbaar dat uitgerekend een RECHTENfaculteit, die vertrouwd moet zijn met mensenrechten en internationaal recht, de bovengeschetste feiten en context negeert. Als dit project een ethische check overleefd heeft op het niveau van de EU of van de KU Leuven, dan is er alvast iets loos met die ethische controle of met de uitvoerders ervan. In elk geval is dit project manifest onethisch.
Los daarvan, de Israëlische veiligheidsdiensten overtreden voortdurend en schaamteloos het internationaal recht, of dat nu gaat over het oorlogsrecht, de mensenrechten of de rechten van het kind, en springen ook niet zorgvuldig om met hun eigen interne rechtsregels. Dat ondervinden Israëlische en Palestijnse mensenrechtenorganisaties dagelijks.
Naar het voorbeeld van Portugese instanties moet de KU Leuven zich dan ook terugtrekken uit dit project.

Meer lezen

http://www.Law-train.eu
http://Palestijnsegevangenen.weebly.com/meer-info.html Ga naar de rubriek 'Rapporten'.
http://www.LeuvenseactiegroepPalestina.be
http://www.bacbi.be/pdf/lawtraindossier_NL.pdf

Onderteken de petitie op:
http://stop-law-train.be/